

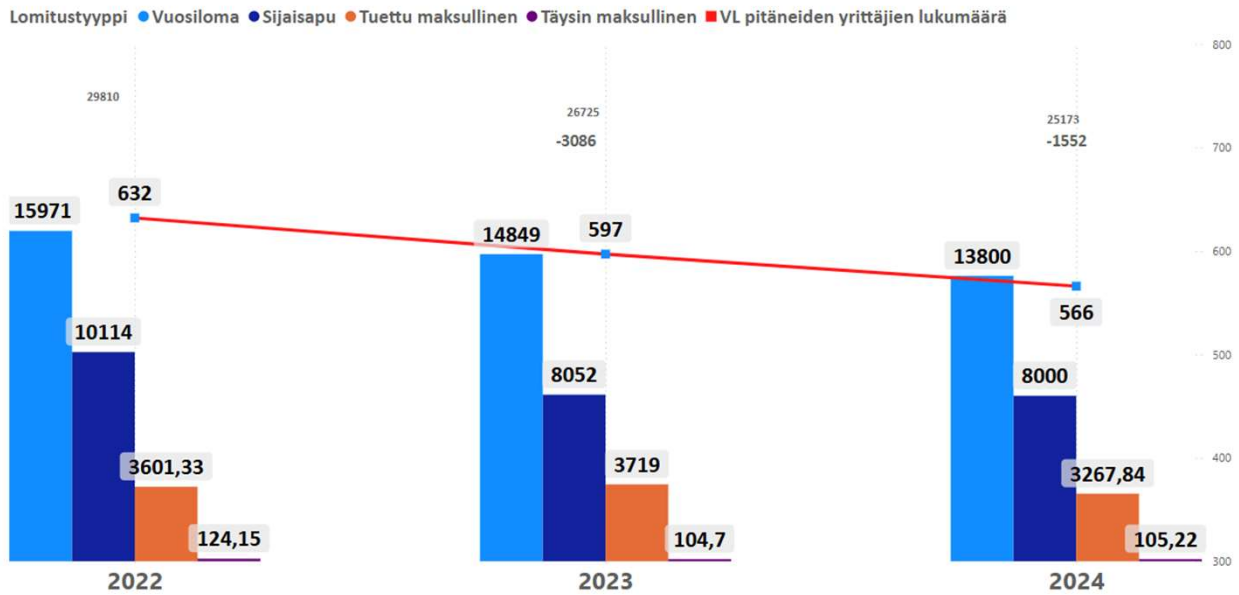

TILASTOKATSAUS 2024

# Tilastot

## Lomituspäivät ja vuosilomaa pitäneiden yrittäjien määrä vuosittain



Lomituspalveluja käyttäneiden yrittäjien määrä, sekä lomituspäivien lukumäärä on jatkanut laskuaan. Vuonna 2024 sijaisapupäiviä oli lähes sama verran kuin edellisellä vuonna. Ylempi kaavio sisältää kunnallisen ja itse järjestetyn lomituksen päivät. Alemmassa taulukossa vertailu vanhojen lomitusalueiden osalta.

## Lomituspäivät Pohjois-Karjala vertailu 2021 – 2024 (kunnallinen lomitus)

Paikallisyksikkö	Lomitustyyppi	2021	2022	2023	2024	ero edellisvuoteen
Joensuun Seutu	Vuosiloma	5849	5357	4929	4810	-119
Joensuun Seutu	Sijaisapu	2946	2627	2072	2571	499
Joensuun Seutu	Tuettu maksullinen	1536,82	1426,95	1292,04	1190,99	-101,05
Joensuun Seutu	Täysin maksullinen	50,77	46,76	15,80	12,37	-3,43
Pielisen Karjala	Vuosiloma	5817	5223	4990	4307	-683
Pielisen Karjala	Sijaisapu	4661	3312	2692	2779	87
Pielisen Karjala	Tuettu maksullinen	1406,49	1057,66	1186,82	900,67	-286,15
Pielisen Karjala	Täysin maksullinen	88,76	74,22	87,16	91,4	4,24
Keski-Karjala	Vuosiloma	4967	4278	3820	3547	-273
Keski-Karjala	Sijaisapu	3475	3033	2321	2314	-7
Keski-Karjala	Tuettu maksullinen	831,86	805,72	943,18	843,18	-100
Keski-Karjala	Täysin maksullinen	0,37	3,17	1,76	1,45	-119

# Lomituspäivien kehitys kunnanjärjestämä lomitus kunnittain vuosina 2022-2024

Viereisessä taulukossa lomituspäivien kuntakohtaista tietoa vuosilta 202-2024 lomitustyypeittäin.

Vuosiloma päivät 22-24

Kunta	2022	2023	2024
ILOMANTSI	301	246	240
JOENSUU	1233	1131	1235
JUUKA	1097	1053	1007
KITEE	2290	1964	1787
KONTIOLAHTI	212	176	184
LIEKSA	1606	1487	1165
LIPERI	1726	1584	1408
NURMES	2520	2450	2135
OUTOKUMPU	471	453	467
POLVIJÄRVI	1414	1339	1276
RÄÄKKYLÄ	710	578	531
TOHMAJÄRVI	1278	1278	1229

Sijaisapu päivät 22-24

Kunta	2022	2023	2024
ILOMANTSI	329	33	142
JOENSUU	945	775	765
JUUKA	281	372	464
KITEE	2072	1297	1212
KONTIOLAHTI	56	22	102
LIEKSA	1402	1157	1095
LIPERI	727	565	964
NURMES	1629	1163	1220
OUTOKUMPU	360	285	171
POLVIJÄRVI	210	392	427
RÄÄKKYLÄ	662	419	334
TOHMAJÄRVI	299	605	768

Tuettu maksullinen päivät 22-24

Kunta	2022	2023	2024
ILOMANTSI	65,97	53,67	45,21
JOENSUU	302,72	280,44	284,17
JUUKA	280,04	306,38	232,88
KITEE	394,18	451,18	392,66
KONTIOLAHTI	28,90	37,20	33,09
LIEKSA	428,34	375,25	308,61
LIPERI	612,55	489,97	426,22
NURMES	349,28	505,19	359,18
OUTOKUMPU	76,42	80,81	61,95
POLVIJÄRVI	340,39	349,95	340,35
RÄÄKKYLÄ	124,49	158,78	153,64
TOHMAJÄRVI	287,05	333,22	296,88

Täysin maksullinen päivät 22-24

Kunta	2022	2023	2024
ILOMANTSI	0,05	0,04	0,00
JOENSUU	5,09	4,02	7,04
JUUKA	55,46	48,69	45,39
KITEE	3,17	1,08	1,40
KONTIOLAHTI	0,00	0,00	0,00
LIEKSA	12,84	30,35	3,42
LIPERI	15,86	6,30	4,05
NURMES	5,92	8,12	42,59
OUTOKUMPU	0,00	0,00	0,25
POLVIJÄRVI	25,76	5,44	1,03
RÄÄKKYLÄ	0,00	0,20	0,00
TOHMAJÄRVI	0,00	0,48	0,05

## Lomien jakautuminen kuukausittain

Kuvassa esitetty lomitusjakautuminen kuukausitasolla vuosilta 2021-2024. Kuvaajista voi tarkastella ajankohtia, joihin lomituspäivät painottuvat. Vuosilomien painottuminen loppuvuoteen on edelleen haaste. Asiakkaita on ohjeistettu varaamaan lomia tasaisesti ympäri vuoden, jotta ruuhkilta vältyttäisiin.

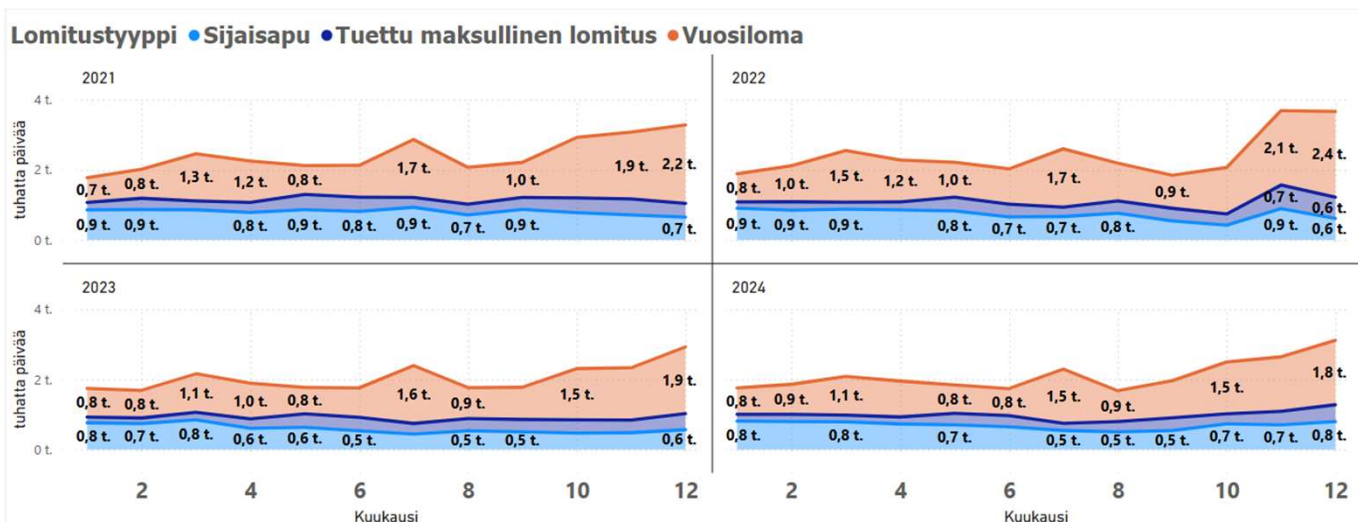

# Toteutumattomat sijaisapupäivät

Pohjois-Karjalan lomituspalvelut seuraa toteutumattomia sijaisapuja ja luokittelee ne kolmeen eri syy perusteeseen. Toteutumattomien sijaisapujen seuranta on Pohjois-Karjalan lomituspalvelujen oma laadullinen mittari. Oheisessa taulukossa toteutumattomat sijaisapupäivät vuosittain ja syittäin. Sijaisapujen järjestymisen osalta ”ei tarvetta”- syy osa oli noussut edellisestä vuodesta merkittävästi. Myös ”paikallisyksikkö ei saanut järjestymään” -syy oli kasvanut hieman.

Syy	2022	2023	2024	Suhde toteutuneisiin päiviin 2024 %
Paikallisyksikkö ei saanut järjestymään	244,9	176	205,5	2,57 %
Ei tarvetta	149	258	511	6,39 %
Ei ottanut tarjottua lomittajaa	267,5	21	19,5	0,49 %
yhteensä	661	455	755,5	9,44 %

# Seuraavalle vuodelle siirretyt vuosilomapäivät

Taulukosta voi vertailla siirtosyytä ja muutosta välillä 2023-2025

Syy	2023	2024	2025	Ero 24-25
Lomittajan sairastuminen	69,50	169,5	148,00	-21,50
Maatalousyrittäjän sairastuminen	131,00	125,5	187,00	61,50
Muu hyväksyttävä syy	103,00	91,5	227,50	136,00
yhteensä	303,50	386,5	562,50	176,00

# Tilojen ja yrittäjien lukumäärä lomitustavan valinnan mukaan 2022-2024

## Kunnallinen 22-24

Alue	Kunnalliset lomituspalvelut Yrittäjiä 2022	Tiloja 2022	Kunnalliset lomituspalvelut Yrittäjiä 2023	Tiloja 2023	Kunnalliset lomituspalvelut Yrittäjiä 2024	Tiloja 2024
Joensuun seutu	214	135	197	123	193	123
Keski-Karjala	164	110	155	106	147	99
Pielisen Karjala	214	141	204	136	181	120
<b>Yhteensä</b>	<b>592</b>	<b>386</b>	<b>556</b>	<b>365</b>	<b>521</b>	<b>342</b>

## Itse järjestetty 22-24

Alue	Itse järjestetty Yrittäjiä 2022	Tiloja 2022	Itse järjestetty Yrittäjiä 2023	Tiloja 2023	Itse järjestetty Yrittäjiä 2024	Tiloja 2024
Joensuun seutu	29	20	29	20	28	19
Keski-Karjala	18	11	13	10	11	8
Pielisen Karjala	4	3	4	3	4	3
<b>Yhteensä</b>	<b>51</b>	<b>34</b>	<b>46</b>	<b>33</b>	<b>43</b>	<b>30</b>

# Rekrytoinnit

Vuonna 2024 paikallisyksikkö sai rekrytoitua 6 uutta vakituista maatalouslomittajaa.

Riverian kanssa tehty kumppanuussopimus on mahdollistanut harjoittelijoiden työssäoppimisjaksoja maatalouslomituksessa, lisäksi yhteistyö on lisännyt oppisopimussuhteisten määrää.

Oheisesta taulukosta näkyy, että lyhytaikaisten maatalouslomittajien osuus työvoimasta on kasvanut. Lyhytaikaiset maatalouslomittajat tekivät lomituspäivistä 31 prosenttia vuonna 2024. Lyhytaikaisten lomittajien joukossa on paljon eläkkeelle siirtyneitä, jotka ovat jatkaneet työskentelyä.

## Lomituspäivät palvelussuhdetyypeittäin 21-24

Vuosi	Kuukausipalkkaiset lomittajat	Lyhytaikaiset lomittajat	Lyhytaikaisten tekemät päivät kaikista lomituspäivistä %	Kaikki yhteensä
2021	22298	6889	24 %	29187
2022	19120	6532	25 %	25652
2023	16550	6467	28 %	23017
2024	15450	6819	31 %	22269

## Ikä- ja sukupuolijakauma vakituiset maatalouslomittajat

### 2023 joulukuu

Sukupuoli	-30	30–39	40–49	50–59	60–64	65-	Keski-ikä	Lkm.
Naiset	4	5	4	28	5	0	50,50	46
Miehet	0	5	8	22	7	0	52,30	42
Kaikki	4	10	12	50	12	0	51,40	88

### 2024 joulukuu

Sukupuoli	-30	30–39	40–49	50–59	60–64	65-	Keski-ikä	Lkm.
Naiset	5	6	5	21	9	0	49,70	46
Miehet	2	3	8	21	7	0	51,40	41
Kaikki	7	9	13	42	16	0	50,50	87

Taulukoissa esitetty lomittajien sukupuoli- ja ikäjakaumaa. Maatalouslomittajien keski-ikä on pudonnut hieman rekrytointien seurauksena. Lomittajien sukupuolijakauma on hyvin tasainen.

## Osa-aikaisuuden jakaantuminen vakituisten kesken

Päivittäinen työaika	kpl	prosenttia
7–7,65 h	13	15,12 %
7 h	26	30,23 %
5–6,99 h	36	41,86 %
alle 5 h	11	12,79 %

Lomittajien päivittäisen työajan suuruuteen vaikuttaa yrittäjien keskimääräisen eläintenhoitoon käytettävien tuntien määrä, eli lomituspäätöksellä tilalle vahvistettu työaika. Pohjois-Karjalan lomituspalveluissa maatalousyrittäjän keskimääräinen työaika oli vuonna 2024 vuosilomalomituksessa 6,32 tuntia/päivä sijaisavussa 6,65 tuntia/päivä.

# Lomittajien täydennyskoulutukset

Kaikki maatalouslomittajat ovat saaneet hätäensiapukoulutuksen. Maatalouslomittajille järjestettiin täydennyskoulutusta lypsyroboteista, työturvallisuudesta ja tautisuojauksesta.

Lypsyrobottimerkeistä koulutukset kohdentuivat Lelyn, DeLavalin ja Gean valmistamille roboteille.

Kokeneemmille robotiosajille järjestettiin syventävää koulutusta.

Huhtikuussa järjestetyssä maatalouslomitus 50-vuotta - tapahtumassa lomittajat pääsivät kouluttautumaan työturvallisuuteen liittyvien aiheiden parissa. Kouluttajina toimivat mm. eläinlääkäri Iiris Kaimio Tykkää-hankkeesta aiheenaan nautojen turvallinen käsittely. Eläinlääkäri Noora Forsblom piti luennon tautisuojauksesta. Toisena päivänä lomittajat pääsivät testaamaan saatuja oppeja rastiradalla. Rasteilla lomittajat saivat koulutusta mm. suojaumisesta, alkusammutuksesta, lääkitsemisestä ja sähköturvallisuudesta..

## 2024 lomittajien koulutuspäivät 268 kpl

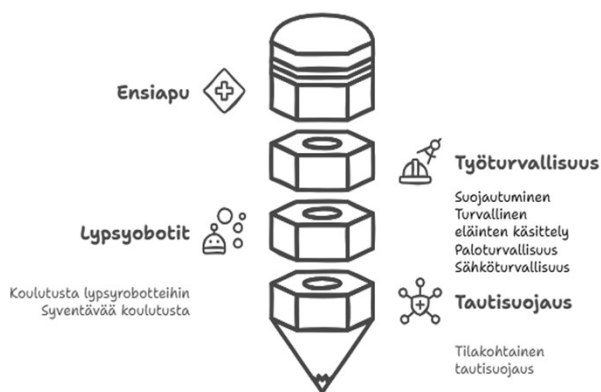



# Asiakastytyväisyys 2023-2024

Jatkuva asiakaspalaute on ollut yksi toiminnan mittari. Palautetta on voinut antaa ympäri vuoden. Yrittäjille on lähetetty asiakaspalaute linkki lomitussuunnitelmien lähetysten yhteydessä. Lisäksi on laitettu massatekstiviestejä, joilla on pyritty saamaan palautetta. Näistä toimista huolimatta kyselyihin on saatu vähän vastauksia suhteutettuna asiakkaiden ja lomitustapahtumien määrään. Esimerkiksi vuonna 2024 vastausprosentti oli 17,3 %.

## Asiakaspalaute 23-24

### Lomittajat asiakaspalautteet 1 - 5

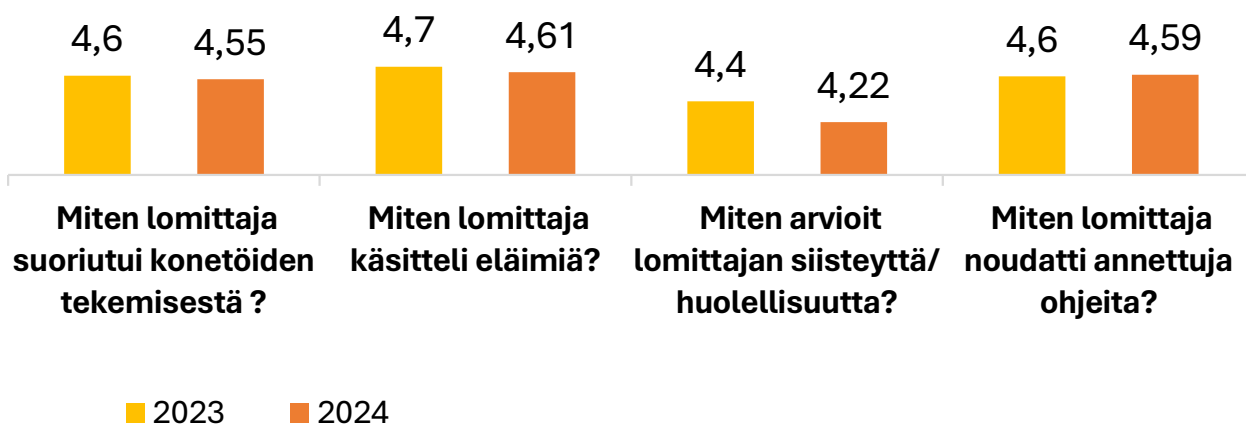

## Asiakaspalaute 23-24

### Hallinto asiakaspalautteet 1 - 5

